

 turismogudarjavalambre

 Turismo Gudar Javalambre

www.turismogudarjavalambre.com



Imprescindibles

GÚDAR-JAVALAMBRE



Gudar Javalambre
ASOCIACIÓN TURÍSTICA



GOBIERNO
DE ARAGON

MAPA PUNTOS DE INTERES GÚDAR-JAVALAMBRE

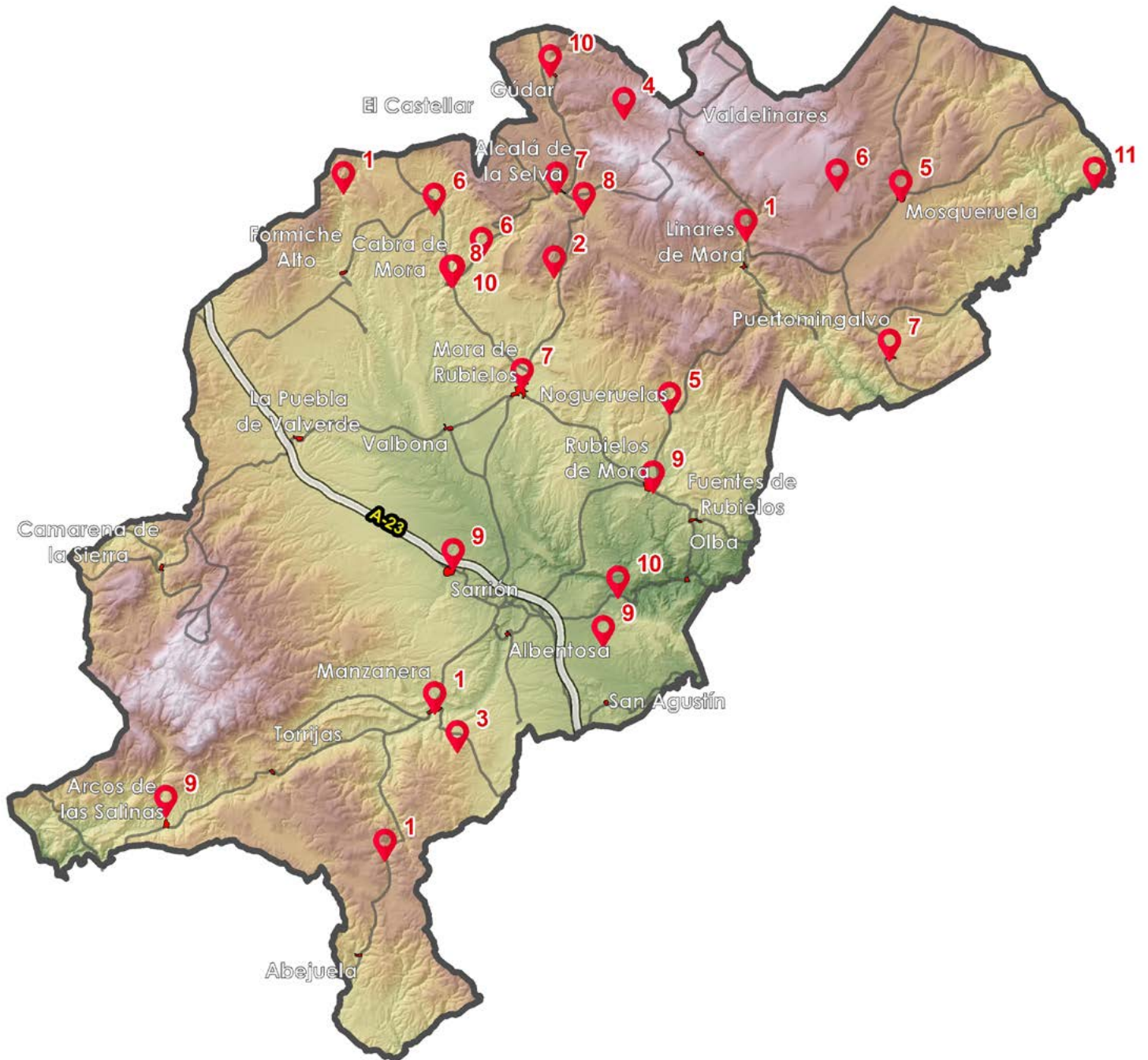

ÍNDICE

1. Árboles singulares	5
2. Arco de piedra	7
3. Sima de Paúl	8
4. Ruta de las Mariposas de Gúdar	9
5. Micología	10
6. Yacimientos paleontológicos	11
7. Ruta de los Castillos	13
8. Lugares de interés religioso	15
9. Museos	17
10. Miradores	19
11. Pueblos deshabitados	21

Enlace a ubicación



Actividad senderismo



Actividad ciclismo - BTT



Actividad aventura



Época invierno



Todo el año

La comarca de Gúdar-Javalambre es un territorio de naturaleza viva, pueblos con historia y paisajes que invitan a detenerse. Esta guía, “**Imprescindibles**”, reúne **once planes** que te llevarán a conocer la esencia de una comarca sorprendente, diversa y llena de vida.

A través de estas propuestas descubrirás **árboles monumentales** que son testigos silenciosos del paso del tiempo, simas que se adentran en las entrañas de la tierra y una **ruta de mariposas** que celebra la riqueza natural de nuestros montes. También te adentrarás en **bosques micológicos** donde la seta es protagonista, y en **yacimientos** que cuentan historias de un pasado remoto.

La guía propone además un viaje por el patrimonio cultural de Gúdar-Javalambre: una **ruta por sus castillos**, testigos de antiguas fronteras; la visita a **museos** que conservan la memoria local; y la subida a miradores desde los que contemplar un paisaje inmenso de montañas, valles y cielos limpios.

Te invitamos a **descubrir pueblos y masías deshabitadas**, lugares donde el silencio habla, la piedra conserva la huella del tiempo y la naturaleza va recuperando lo que un día fue humano.

Esta guía no pretende ser una lista cerrada, sino una invitación a **vivir la comarca** con los cinco sentidos: caminar, observar, escuchar, saborear y dejarse llevar. Porque cada rincón tiene una historia que contar y cada visita puede convertirse en una experiencia inolvidable.

Te damos la bienvenida a Gúdar-Javalambre, un territorio que sorprende, emociona y se queda para siempre en la memoria de quien lo descubre.

¡A disfrutar!

1. ÁRBOLES SINGULARES

■ Pino del Escobón

El Pino del Escobón es un ejemplar de pino laricio (*Pinus nigra subsp. salzmannii*) ubicado en el barranco del Pino, cerca del río Linares. Con más de 400 años de antigüedad, se erige como el pino más alto de la provincia de Teruel, alcanzando una altura superior a los 29 metros y un perímetro en la base superior a 5,6 metros. Este árbol ha sido declarado Árbol Singular de Aragón debido a su tamaño y longevidad excepcionales. Su ubicación en un pinar mixto cercano al bosque de ribera del río Linares le proporciona la humedad necesaria para su crecimiento monumental.



FORMICHE ALTO

■ Sabina Pinera

La Sabina Pinera se encuentra en el paraje natural de los Estrechos del río Mijares, un entorno de gran belleza paisajística. En el término municipal de Formiche Alto. Este árbol destaca por su particularidad botánica: una sabina albar (*Juniperus thurifera*) alberga en su interior un pino laricio (*Pinus nigra subsp. salzmannii*), creando una simbiosis natural única. Se estima que la sabina tiene más de 100 años de antigüedad, mientras que el pino, nacido en su interior, cuenta con más de 70 años. Este fenómeno se debe a que un piñón cayó accidentalmente en el hueco del tronco de la sabina, germinando y desarrollando sus raíces dentro de ella.



■ Tejo monumental de El Paraíso

El Tejo Monumental de El Paraíso es un ejemplar de tejo común (*Taxus baccata*) ubicado en el paraje natural de El Paraíso, en el término municipal de Manzanera. Este árbol destaca por su antigüedad y tamaño, siendo un testigo vivo de la historia natural de la comarca. El tejo es una especie venerada desde la antigüedad por toda la Europa Atlántica, conocida por su longevidad y su asociación con lugares de culto religioso.

MAPA ÁRBOLES
SINGULARES

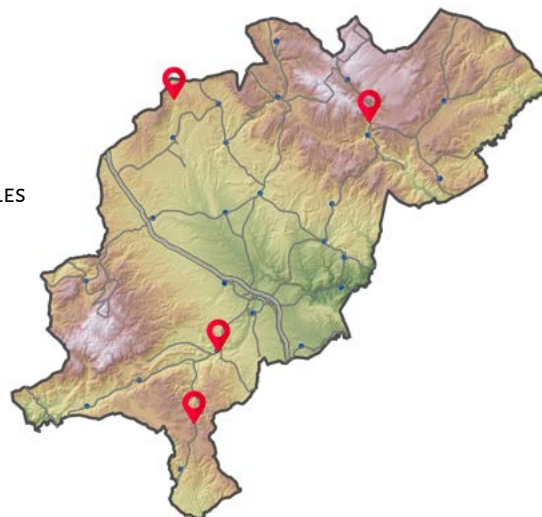

■ Chopos del Puente

En el mismo casco urbano de Manzanera, junto al río homónimo en la salida de la carretera de El Paul y Alcotas, se encuentran los “Chopos del Puente”, unos ejemplares monumentales por su excepcional tamaño.



2. ARCO DE PIEDRA

El Arco de Piedra es una formación geológica natural ubicada en el Barranco del Arco, cerca de la fuente de Fuen Narices, en el término municipal de Mora de Rubielos. Este arco de roca caliza, esculpido por la erosión del agua y el viento, se ha convertido en uno de los atractivos más fotografiados de la zona.

Se llega desde el aparcamiento situado en la carretera A-228 que conecta Mora de Rubielos con La Virgen de la Vega. Desde aquí, se sigue una pista forestal señalizada que lleva a Fuen Narices, una fuente con tres caños de agua fresca y una pequeña balsa de piedra, rodeada de mesas de picnic, ideal para un descanso.

Se puede realizar también una ruta circular que conecta con el Pico de la Olmedilla y la Cascada de la Hiedra.



3. SIMA DEL PAÚL

La Sima de El Paúl es una impresionante dolina situada en el término municipal de Manzanera. Esta formación geológica destaca por su profundidad de aproximadamente 20 metros y un perímetro de 70 metros, rodeada por paredes verticales que la hacen especialmente llamativa. En su interior, se pueden observar ejemplares de tejos.

La sima es accesible mediante una ruta de senderismo que parte de la aldea de El Paúl, un pequeño núcleo rural de Manzanera. “El recorrido tiene una dificultad moderada y ofrece vistas panorámicas del entorno natural. La ruta se encuentra señalizada.



4. RUTAS DE LAS MARIPOSAS DE GÚDAR

Consiste en un itinerario lineal de 6,7 km de longitud que sigue el curso del río Alfambra, desde su nacimiento en la Val de Motorritas hasta la fuente del Cura, ya en la vega de Gúdar. Coincide con el primer tramo del GR 199 Ruta de los Chopos Cabeceros del Alfambra.

Contiene seis paneles dedicados a dar a conocer los fundamentos de la biología, ecología y conservación de los lepidópteros y a caracterizar la singular comunidad de mariposas del Alto Alfambra. Cuenta, además, con jalones y flechas de seguimiento de la ruta. Puede realizarse en los dos sentidos pero se recomienda realizarlo siguiendo el curso descendente del río para comprender mejor el contenido de los paneles. Es decir, comenzar en la ermita de Santa Quiteria (Val de Motorritas) y terminar en la fuente del Cura (vega de Gúdar).

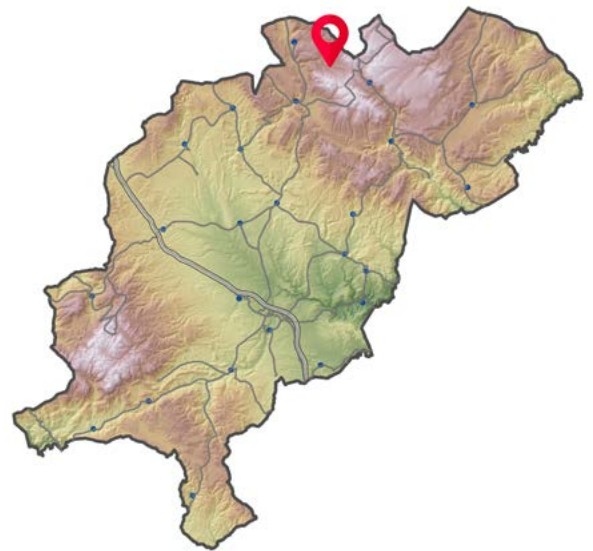

5. MICOLOGÍA

MOSQUERUELA

Los montes del término municipal de Mosqueruela, a medio camino entre el Maestrazgo y Gúdar-Javalambre, son un paraíso micológico, especialmente en otoño y si se da la confluencia climática de haber tenido un verano con tormentas a las que han seguido temperaturas relativamente suaves. Sus bosques de pino bastante llanos favorecen la recolección de setas y hongos. La orografía, unida a la variedad y riqueza micológica que emerge en Mosqueruela, atraen cada año a miles de visitantes. La mayoría en busca del *Lactarius deliciosus*: el popular rebollón. La recolección está regulada, como medida de preservación medioambiental; cuidado de un entorno natural de gran valor.

A través de la web del ayuntamiento de la localidad, se pueden obtener abonos de temporada y permisos diarios para dicha recolección en temporada de setas.

NOGUERUELAS

El término municipal de Nogueruelas está poblado, en gran parte, por bosques de pinar, carrasca y quejigo, que favorecen la aparición de multitud de especies de setas, especialmente en primavera y otoño

El aprovechamiento micológico en el término de Nogueruelas está regulado y es necesario estar en posesión de la autorización correspondiente. Se puede obtener un permiso de día o de temporada, ambos a través del Ayuntamiento o la Oficina de Turismo de la localidad.



MAPA MICOLOGÍA



6. YACIMIENTOS PALEONTOLÓGICOS

EL CASTELLAR

Desde la localidad de El Castellar podemos acceder a tres yacimientos, que destacan principalmente por las icnitas (huellas fosilizadas) que se han encontrado: el de El Castellar, el Berzal y el de San Cristóbal, este último es el único lugar de Europa donde podremos ver huesos fosilizados de dinosaurios.

A través de una ruta de 7 kilómetros podremos recorrer los tres yacimientos o realizar una ruta más corta (el Dinopaseo) por el interior del pueblo donde descubriremos curiosidades y datos interesantes del fascinante mundo de los dinosaurios a través de paneles informativos.

Todas las rutas están perfectamente señalizadas, partiendo de la plaza de la localidad de El Castellar, con numerosos postes y paneles explicativos de todos los fósiles y huesos que nos vamos encontrando durante el recorrido.



El yacimiento “Río Alcalá” se localiza en la ribera del río homónimo, en las inmediaciones de la carretera que une Alcalá de la Selva con Cabra de Mora, entre los puntos kilométricos 11-12. Se sitúa en un espectacular enclave paisajístico integrado dentro del Lugar de Interés Comunitario Maestrazgo y Sierra de Gúdar, incluido en la Red Natura 2000.



MAPA YACIMIENTOS

MOSQUERUELA

La ruta para visitar el yacimiento paleontológico con icnitas de dinosaurio “Mas de Pérez” parte del casco urbano de Mosqueruela. Se han instalado señales direccionales e información para llegar hasta el yacimiento. Las nuevas icnitas excavadas durante 2023 en este yacimiento permiten observar hasta 20 pasos consecutivos del dinosaurio carnívoro que las produjo.



7. RUTA DE LOS CASTILLOS

En la Comarca de Gúdar-Javalambre, se alza un conjunto de fortalezas medievales que nos transporta a la época de caballeros, templarios y luchas fronterizas. La visita a los castillos de Mora de Rubielos, Alcalá de la Selva y Puertomingalvo ofrece un viaje único por la historia y el paisaje de Aragón.

MORA DE RUBIELOS

El Castillo de Mora de Rubielos, es una de las fortalezas medievales mejor conservadas de la región. Su origen se remonta al siglo XII, aunque alcanzó su máximo esplendor en los siglos XIV y XV bajo el señorío de los Fernández de Heredia. De estilo gótico militar, destaca por su imponente muralla almenada, sus torres cuadradas y su gran patio de armas. A lo largo de la historia, fue residencia nobiliaria, plaza defensiva y refugio en tiempos de conflicto. Hoy en día, el castillo está restaurado y abierto al público, albergando actividades culturales, conciertos y exposiciones, lo que lo convierte en un símbolo histórico y turístico de la comarca de Gúdar-Javalambre. Está abierto al público prácticamente todos los días del año y se pueden hacer visitas guiadas. Consultar horarios en la web del propio castillo.





El Castillo de Alcalá de la Selva, se alza en lo alto de un cerro dominando el valle del río Alcalá. Su origen es musulmán, probablemente del siglo XI, y tras la conquista cristiana en el siglo XII pasó a manos de la Orden del Temple y, más tarde, de la Orden de San Juan. A lo largo de los siglos tuvo un papel defensivo estratégico en las luchas fronterizas entre reinos, y también fue escenario de enfrentamientos durante las Guerras Carlistas del siglo XIX. Aunque conserva restos de murallas y torreones, gran parte de la fortaleza original está en ruinas, pero su ubicación privilegiada y su historia lo convierten en un punto de gran interés cultural y paisajístico. La Oficina de Turismo realiza visitas guiadas.

PUERTOMINGALVO

Este castillo, situado en uno de los Pueblos más bonitos de España, es una fortaleza de origen medieval que se alza en lo más alto del casco urbano, dominando la villa y el paisaje montañoso que la rodea. Su construcción inicial se remonta al siglo XII, tras la conquista cristiana, y a lo largo de los siglos fue reformado y ampliado, especialmente en época gótica. El castillo cumplió funciones tanto defensivas como de control administrativo, ya que Puertomingalvo se encontraba en una zona fronteriza entre los reinos de Valencia y Aragón. Hoy conserva parte de sus murallas, la torre del homenaje y un patio central, además de ofrecer unas vistas espectaculares del entorno. Restaurado en parte, acoge actividades culturales y se ha convertido en uno de los símbolos patrimoniales del municipio.

Durante todo el año, la Oficina de Turismo de Puertomingalvo organiza visitas guiadas para quienes desean profundizar en los secretos y curiosidades del castillo. Contactar con la Oficina de Turismo de la localidad para conocer más detalles y horarios.

MAPA CASTILLOS



8. LUGARES DE INTERÉS RELIGIOSO

CABRA DE MORA

■ Escala Santa

La Escala Santa de Cabra de Mora es un conjunto histórico y religioso que forma parte del patrimonio cultural del municipio. Se trata de una escalinata construida en la Edad Moderna, utilizada tradicionalmente para subir hasta la iglesia parroquial en procesiones y actos litúrgicos, especialmente durante la Semana Santa. La Escala Santa no solo cumple una función práctica de acceso, sino que también tiene un gran valor simbólico y espiritual, representando el camino de penitencia y devoción de los fieles. Su ubicación ofrece además vistas panorámicas del casco urbano y del entorno natural, integrando arquitectura, historia y paisaje en un solo elemento.



MAPA LUGARES RELIGIOSOS

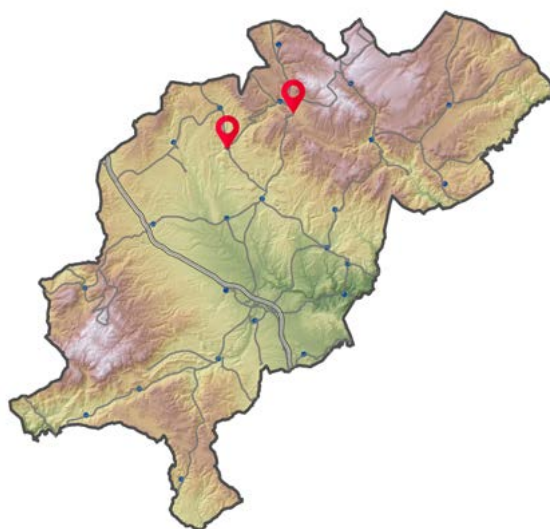

■ Santuario Virgen de la Vega

El Santuario de la Virgen de la Vega está situado a aproximadamente 3 km del casco urbano de Alcalá de la Selva. Este templo de estilo barroco fue construido en el siglo XVIII sobre un asentamiento romano, como se evidenció en las excavaciones realizadas durante su última restauración en 2009. Durante estos trabajos, se descubrieron restos de una villa romana, lo que permitió incorporar un suelo de cristal iluminado en el interior del santuario para hacer visibles estos hallazgos arqueológicos.

La imagen de la Virgen de la Vega, de estilo románico, es venerada por los habitantes de Alcalá de la Selva y de localidades vecinas como Gúdar, Linares y Valdelinares. Cada 8 de septiembre, los fieles ascienden al santuario para rendir homenaje a la virgen, y durante el mes de mayo se celebra una rogativa o romería en su honor.

El santuario se erige en un entorno natural privilegiado, a 1.490 metros de altitud, cercano al pico Peñarroya. Su arquitectura, su historia y su ubicación lo convierten en un lugar de gran interés cultural y espiritual.

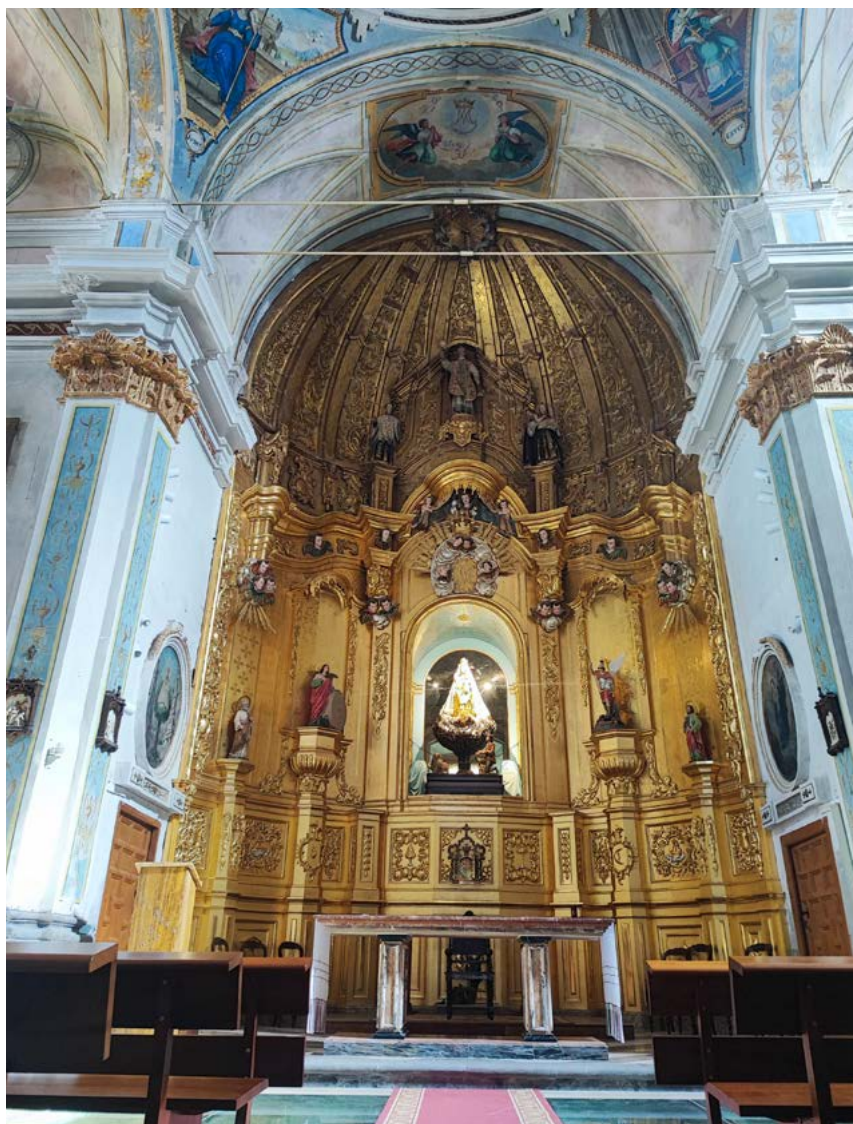

9. MUSEOS

SARRIÓN

Tuber Universum - Centro de interpretación de la trufa

El centro de interpretación está segmentado en diferentes espacios independientes, pero conectados entre sí. En el más amplio de ellos se encuentra la exposición. El contenido se ha articulado para ofrecer información partiendo de cero a los visitantes y el primer panel que encuentran explica lo que es una trufa y las diferentes variedades que existen. De ahí se va avanzando por los diferentes paneles. Hay varios específicos para el cultivo, otros para la recolección junto a secuencia de imágenes y vídeos que muestran el proceso que realiza el truficultor.

Museo Guerra Civil

Está dedicado a la Batalla de Sarrión y al recuerdo de las huellas que dejó la Guerra Civil en esa zona. La exposición incluye restos de armamento, herramientas o útiles de guerra, así como un audiovisual que ayuda a recrear el contexto, en especial el crudo invierno de 1937-1938.

ARCOS DE LAS SALINAS

■ Galáctica



Situado a los pies del Observatorio Astrofísico de Javalambre, es un espacio único en España. Aquí los visitantes pueden conocer el cielo de Gúdar-Javalambre, uno de los más limpios y oscuros de Europa, participar en actividades de astronomía y descubrir los secretos del universo a través de experiencias interactivas.



■ Salvador Victoria

Alberga parte de la obra de Salvador Victoria, natural de Rubielos de Mora. Pero se amplía además como centro de arte contemporáneo en la planta superior y en la planta baja se dedica a exposiciones temporales.

SAN AGUSTÍN

■ Museo de las Masías y de la Memoria Rural

El museo es un espacio al aire libre y dinámico que pretende revivir y dar visibilidad a la vida rural ligada a las masías, un tipo de hábitat disperso característico de la montaña, y documentar su historia, costumbres y también su declive. Varios edificios originales restaurados: casa de la maestra (o maestro), escuela, horno comunal, prensa o “cubo”, bodega, aljibe, e incluso refugio / puesto de mando de la Guardia Civil. Más información y reservas a través de la web del ayuntamiento de San Agustín.



MAPA MUSEOS



10. MIRADORES

■ Mirador del Mijares

SAN AGUSTÍN

Ubicado junto a la carretera TE-V-2001, que une la Venta de Aire (Albentosa) con la localidad de Olba. En el punto kilométrico 6 se encuentra la entrada, perfectamente señalizada. Se trata de un espectacular mirador volado sobre las hoces del río Mijares. Además del mirador, hay una zona de mesas de pícnic, unos paneles interpretativos y un parque infantil.

Desde este punto se inician varios senderos: un PR señalizado que nos conduce a la localidad de San Agustín y una ecosenda que se adentra en el barranco de la Hoz para terminar en el Ecomuseo de la Fonseca. Además, en el entorno aparecen multitud de vías de escalada deportiva y zonas de baño en el río Mijares.



■ Peña Magdalena

GÚDAR

El Mirador de Peña Magdalena se encuentra en lo alto del peñasco que domina la localidad de Gúdar, a unos 1.580 metros de altitud, y ofrece una de las panorámicas más impresionantes de toda la comarca. Desde este punto se abren amplias vistas sobre el valle del río Alfambra, los extensos prados de Gúdar y los pinares que tapizan las laderas.

El recorrido hasta el mirador parte del propio pueblo de Gúdar, siguiendo la calle del Calvario en dirección al Vía Crucis. El camino, bien señalizado, asciende de forma progresiva hasta la ermita de Santa María Magdalena, situada junto al cementerio. Esta pequeña ermita, de origen medieval, se levanta sobre los restos de un antiguo asentamiento fortificado conocido como Gúdar Viejo o Peña de la Magdalena, donde se conservan restos del castillo, un foso y vestigios de una aldea islámica de los siglos XI y XII.

Desde la ermita, un corto sendero conduce hasta el propio mirador de Peña Magdalena, que corona la peña. El acceso no presenta dificultad reseñable y es apto para todo tipo de público, aunque conviene llevar calzado cómodo y agua, especialmente en verano. El paseo puede realizarse tranquilamente en unos 20 a 30 minutos de subida desde el centro del pueblo.

El mirador constituye además un excelente punto de observación astronómica, gracias a la poca contaminación lumínica y a la claridad del cielo de Gúdar-Javalambre, reconocido por la calidad de su firmamento.

Mirador de San Cristóbal

El Mirador de San Cristóbal ofrece una de las panorámicas más amplias y espectaculares de la comarca de Gúdar-Javalambre. Desde su cima se domina el casco urbano de Cabra de Mora y un extenso paisaje que abarca La Nava, El Chaparral, el castillo del Castellar, el monte Caramacho y los valles de los ríos Alcalá y Malezas.

La ruta comienza junto a la ermita del Loreto, saliendo por su parte izquierda por el Sendero PR-27. Se asciende por una cuesta y, tras unas escaleras de madera y los primeros pajares, un cartel indica la dirección hacia la Mesa de la Sabina / Mirador de San Cristóbal. En ese punto se abandona el PR-27 y se gira a la izquierda.

En pocos minutos se alcanza la Mesa de la Sabina, un lugar perfecto para descansar y disfrutar de las vistas. A partir de aquí, el sendero continúa en ascenso siguiendo los postes indicativos hacia el mirador. La senda pasa junto a las ruinas de la ermita de La Magdalena, que quedan a la derecha. El último tramo es el más exigente, con una pendiente pronunciada, pero el esfuerzo se ve recompensado al llegar a las canteras de la cima de San Cristóbal, donde se encuentra el mirador.



RUTAS CORTAS EN SAN CRISTOBAL PRÓXIMAS A CABRA



ROCA HERNANDO – MIRADOR DE LA SABINA – MIRADOR DE SAN CRISTOBAL
Puedes realizar los pasos agradables pasando un buen rato viendo la Roca Hernando considerada Bien de Interés Cultural, incluida dentro de la relación de cuevas y abrigos con manifestaciones de arte rupestre del Patrimonio Cultural Aragonés desde marzo de 2020, disfrutando de vistas espectaculares del pueblo y de sus paisajes, desde el mirador de San Cristóbal o leyendo en la mesa del Mirador de la Sabina.

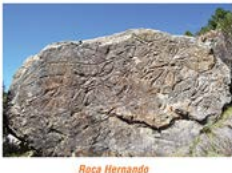

- CAMINOS DE CABRA**
ROCA HERNANDO
Roca Hernando, Petregillo (arte rupestre levantino), (BIC).
 Paseo de unos 15 minutos.
 Para todo tipo de público. **Dificultad Media-Baja.**
 Salimos de la ermita de Loreto por el Sendero PR-27, subimos por la cuesta pasando por unas escaleras con maderas y los primeros pajares veremos un cartel que indica "Mirador de la Sabina / Mirador de San Cristóbal" y "Roca Hernando", para ir a la Roca iremos por la derecha, siguiendo la marca del PR-27 unos 200 metros más, donde veremos otro cartel que nos indica "Roca Hernando" Ascendimos salir del sendero por la derecha. Siguiendo las indicaciones veremos algunos sencillos y bien marcados hitos que al llegar donde se encuentra está espectacular Roca. Podemos contemplarla y decididos leyendo una mesa interpretativa sobre este Petregillo que nos dará una idea de la importancia de este Bien de Interés Cultural.
- CAMINOS DE CABRA**
MIRADOR DE LA SABINA
Mirador de la Sabina / en la ruta del Mirador de San Cristóbal.
 Paseo de 10 minutos.
 Para todo tipo de público. **Dificultad Media-Baja.**
 Salimos por la parte izquierda de la ermita de Loreto por el Sendero PR-27, subimos por la cuesta pasando por unas escaleras con maderas. En aquel momento veremos un cartel que indica "Mirador de la Sabina / Mirador de San Cristóbal" aquí iremos a la izquierda donde nos encontramos con la Mesa de la Sabina donde podemos pasar un rato leyendo, disfrutando de las vistas de Cabra y del valle del río Alcalá.
- CAMINOS DE CABRA**
MIRADOR DE SAN CRISTÓBAL
Mirador de San Cristóbal. 20 minutos de subida
 Recomendado solo para adolescentes, jóvenes o personas de mediana edad, niños solo si van acompañados de adultos. **Dificultad Alta.**
 Concede el privilegio por el mismo camino del "Mirador de la Sabina" Una vez allí para subir al "Mirador de San Cristóbal" continuamos por el sendero si pudiéramos los postes indicativos de Mirador S. Cristóbal, por la zona de subida el único camino llegamos a los salices de La Magdalena que bajamos a la derecha. Ya nos queda poco, sobre es de más complicado por la empinada del terreno, siguiendo por la ermita y las indicaciones llegamos a una canchales, en la cima, estamos en el "Mirador de San Cristóbal". Allí podremos contemplar el pueblo y unos paisajes espectaculares en todas las direcciones: La Nava, El Chaparral, el castillo del Castellar, el Monte Caramacho, los ríos de Alcalá y Malezas, etc., te subirá habrás valido la pena.



MAPA MIRADORES

11. PUEBLOS DESHABITADOS

■ La Estrella

En uno de los enclaves más inaccesibles y espectaculares de la comarca se encuentra el barrio deshabitado de la Estrella. Hace pocos años y tras más de 3 décadas estando solos, Martín y Sinforosa marcharon del pueblo, cerrando así un capítulo de esta localidad que llegó a contar más de 300 vecinos en 1940.

El casco urbano se conserva en buen estado, destacando edificaciones como la Iglesia, de notables dimensiones, la casa Nueva o el propio conjunto de casas de la localidad.

En la actualidad se celebra una romería el último domingo de mayo, que parte de la localidad de Mosqueruela y en la cual participan multitud de vecinos y visitantes, siendo el acto principal de un fin de semana de fiesta.

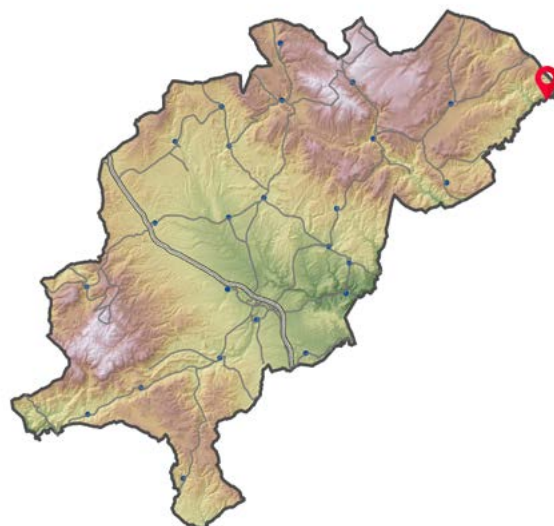

¡Visítanos!
vive una experiencia
única en
*Gúdar-
Javalambre*

📍 turismogudarjavalambre

📌 Turismo Gudar Javalambre

www.turismogudarjavalambre.com



Gúdar Javalambre
ASOCIACIÓN TURÍSTICA



GOBIERNO
DE ARAGON